



**INSPECCIÓN DE TRÁNSITO
Y TRANSPORTE BARRANCABERMEJA**



lo tiene
todo.

Barrancabermeja

GOBIERNO DISTRITAL

INSPECCIÓN DE TRANSITO Y TRANSPORTE BARRANCABERMEJA NIT 890.270.948-3

REVELACIONES A LOS ESTADOS FINANCIEROS CON CORTE A 31 DE DICIEMBRE DE 2020

NOTA 1 . ENTIDAD Y OBJETO SOCIAL

MARCO JURÍDICO

El Instituto Nacional de Transporte con base en las facultades otorgadas por el decreto 1347 de 1971 creó la **Inspección de Tránsito y Transporte de Barrancabermeja Clase A** mediante acuerdo N° 032 de 18 de Septiembre de 1985 del Concejo Municipal de Barrancabermeja y modificado por el Decreto 088 de 1995 emanado de la Alcaldía Municipal de Barrancabermeja. Su domicilio es Carrera 2 No 50 -25 Sector Comercial, Barrancabermeja, Colombia.

La Inspección de Tránsito y Transporte de Barrancabermeja, es un establecimiento Público, Autónomo de Orden Municipal con una Personería Jurídica de Derecho Público, dotada de Autonomía Administrativa, Patrimonio y Rentas Propias, encargada de los servicios de su competencia de acuerdo con las disposiciones legales y estatutos.

FUNCIONES DE LA INSPECCIÓN DE TRÁNSITO Y TRANSPORTE DE BARRANCABERMEJA.

Encargada de organizar y controlar todo lo relacionado con el Tránsito y el Transporte dentro de su territorio, velar por el cumplimiento de las disposiciones legales sobre la materia y ejercer las funciones de conformidad con el Código Nacional de tránsito y las demás que le asignen la ley y la constitución Nacional, los Decretos Reglamentarios, las Ordenanzas y los Acuerdos Municipales.

NOTA 2 . BASES DE ELABORACION

La elaboración de los Estados Financieros están de conformidad Bajo el Nuevo Marco Normativo establecido en Resolución 533 del 2015 y sus actualizaciones y direccionamiento estratégico del consejo Técnico de la Contaduría Publica

NOTA 3. POLÍTICAS Y PRÁCTICAS CONTABLES.

La Inspección de Tránsito y Transporte de Barrancabermeja como ente público descentralizado aplica las normas generalmente aceptadas sobre contabilidad pública, las cuales orientan e ilustran el proceso contable para el análisis e interpretación de la información relativa a las actividades de la Entidad.

Se han preparado los Estados Financieros de conformidad con normas e instructivos consignados en el marco conceptual de la Contabilidad Pública y el Catálogo General de cuentas del Plan de Contabilidad Pública y los procedimientos establecidos por la Contaduría General de la Nación. La entidad, utilizó los criterios y normas de valuación de Activos y Pasivos de acuerdo a las emitidas por CGN para el cierre contable a 31 Diciembre 2020. Cumpliendo con el Nuevo Marco Normativo



aplicado por la Contaduría General de la Nación para la preparación de los estados financieros, corresponde al adoptado mediante resolución 533 de 2015 y sus actualizaciones.

ACTIVOS

Los activos son todos aquellos bienes, recursos derechos y valores con los que cuenta la entidad, es decir, todo aquello que suma a su favor. Pueden ser bienes inmuebles, construcciones, infraestructura, maquinas, vehículos, equipos tecnológicos o sistemas informáticos, pero también derechos de cobro por servicios prestados a terceros.

En esta categoría también se procede incluir aquellas inversiones, cuyos beneficios se proyectan a medio o largo plazo. Aunque sus ventajas no son inmediatas ni se traduce en liquidez, son elementos patrimoniales en potencia.

Los activos de la entidad **INSPECCION DE TRANSITO Y TRNASPORTE DE BARRANCABERMEJA** a 31 de Diciembre de 2020 asciende a la suma de \$ 94.739.047.562,00, los Activo de la entidad a Diciembre de 2019 asciende a la suma de \$ 96.862.887.679

De igual manera los activos están clasificados en corrientes (Se conoce como corriente porque es un tipo de activo que se encuentra en continuo movimiento, puede venderse, utilizarse, convertirse en dinero líquido o entregarse como pago sin demasiada dificultad) y no corriente . De acuerdo a los saldos reflejados en las cuentas por cobrar se evidencia que bajo el valor de la cartera, esto se significa que se recuperó un 30% aproximadamente de la cartera de acuerdo al año anterior (2019). Es por ello que baja el valor de los Activo en el año 2020.

CUENTA	SALDO DICIEMBRE 2020	SALDO A DICIEMBRE 2019
Efectivo y Equivalente al Efectivo	228.022.913.25	177.240.077.76
Inversiones e Instrumentos derivados	395.363.138.80	164.719.815,00
Cuentas Por Cobrar	87.498.375.291,00	89.992.770.225,00
Propiedades Planta y Equipo	5.384.691.875.57	5.158.940.630,00
Bienes de Uso Publico	1.231.216.263,00	1.231.216.263,00
Otros Activos	232.021.404,00	138.000.666,00
TOTAL	94.739.047.562,00	96.862.887.679,00



De igual manera los activos están clasificados en corrientes (Se conoce como corriente porque es un tipo de activo que se encuentra en continuo movimiento, puede venderse, utilizarse, convertirse en dinero líquido o entregarse como pago sin demasiada dificultad) y no corriente , tal como se muestra en la siguiente gráfica:

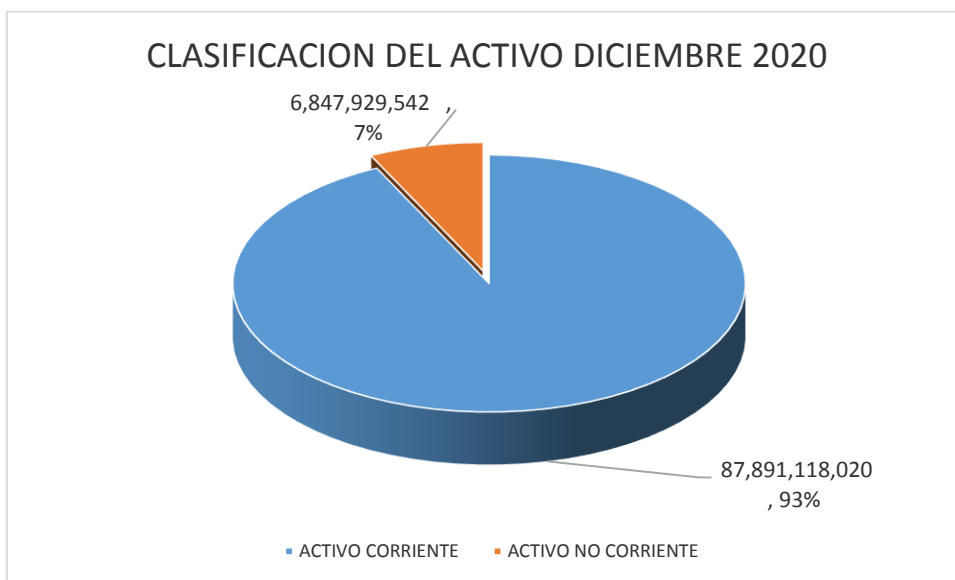

CUENTA	SALDO DICIEMBRE 2020	SALDO A DICIEMBRE 2019
--------	----------------------	------------------------



ACTIVO CORRIENTE	87.891.118.020,00	90.334.730.119.00
ACTIVO NOCORRIENTE	6.847.929.542,00	6.528.157.559.00
TOTAL ACTIVO	94.739.047.562,00	96.862.887.679,00

NOTA 4-EFECTIVO Y EQUIVALENTES AL EFECTIVO

El Equivalente a efectivo asciende a la suma de \$ 228.022.913.25 y está conformado por los recursos que la entidad maneja en las Instituciones Financieras (cuentas Corrientes, Cuentas de Ahorros para el año 2020 no se ha realizado fondo para Caja Menor,).

***Depósito de Efectivo de Recursos Propios**

La entidad a Diciembre 31 de 2020 no presenta saldos de fondos de Caja Menor, en razón a que en el año 2019 si se realizó acto administrativo para el fondo de caja Menor por valor de \$ 1.821.855,00

CUENTA	SALDO DICIEMBRE 2020	SALDO A DICIEMBRE 2019
CAJA MENOR	0	0
TOTAL	0	0

La entidad a Diciembre 31 de 2020 presenta saldos en bancos por concepto de recursos propios provenientes de la prestación de servicios por valor de

CUENTA CORRIENTE	SALDO DICIEMBRE 2020	SALDO A DICIEMBRE 2019
BANCO AGRARIO CTA CTE No06020-00044699	283.857.96	19.058.192.84
BCO DAVIVIENDA CTA CTE No 14626993011	21.964.930.26	13.011.794,05
BCO OCCIDENTE CTA CTE No 670-83299-7	23.096.218,81	4.844.482.82
BCO OCCIDENTE CTA CTE No 67083450-6	36.298.574.12	23.316.009.49
BCO OCCIDENTE CTA No 67083498-5		14.271.346.92
BCO OCCIDENTE CTA CTE No 67000360-7		0
BCO COLOMBIA CTA CTE No 30659771683	39.412.846.47	16.464.219.03
BCO COLOMBIA CTA CTE No 3065984734	46.147.946.28	43.690.057.07
TOTAL	167.204.373.90	134.656.102.22

CUENTA AHORROS	SALDO DICIEMBRE 2020	SALDO A DICIEMBRE 2019
BANCO COLOMBIA CTA AHORROS No 733326	37.882.527.48	4.983.445.47



BANCO COLOMBIA CTA AHORROS No 30660792186	3.953.146.91	4.056.629.86
BANCO COLOMBIA CTA 30600001072	456.689,43	
BANCO DAVIVIENDA CTA AHORROS No 91099044	14.693.878.45	27.126.657.92
BANCO DAVIVIENDA CTA AHORROS No 570146270080873	3.803.096.59	5.801.066.75
BANCO BVVA CTA AHORROS No 084139351	0.00	(120.177.00)
BANCO CAJA SOCIAL CTA AHORROS No 24022509130	29.200.49	737.352.54
TOTAL	42.292.363,82	42.583.975,54

- **POLITICA CONTABLE GENERAL**

El efectivo y los equivalentes de efectivo son considerados activos financieros que representan un medio de pago y con base en este se valoran y reconocen todas las transacciones en los Estados Financieros.

También se incluyen las Inversiones o depósitos que cumplan con la totalidad de las siguientes condiciones:

- Que sean de corto plazo de gran liquidez, con un vencimiento original igual o menor a (3) tres meses.
- Que sean fácilmente convertibles en efectivo

NOTA 5 - CUENTAS POR COBRAR

Representan los derechos de cobro de la entidad originados en el desarrollo de sus funciones de cometido estatal, hacen parte de este concepto los derechos Porte de Placa, Multas, Licencias, Traspasos, estos conceptos se reflejan en los estados financieros como Ingresos No Tributarios, Transferencias por Cobrar, Otras Cuentas por Cobrar



CUENTAS POR COBRAR DICIEMBRE 2020

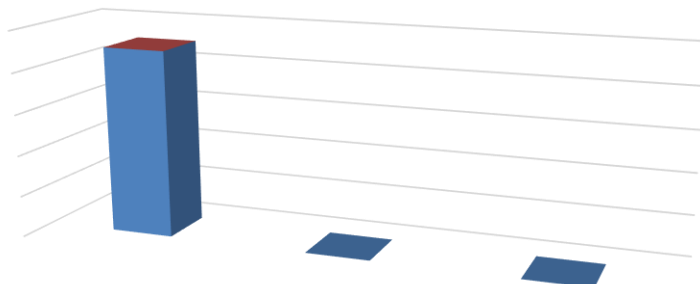

	CUENTAS POR COBRAR		
Series2	0		
Series1	90521465153	10921661.59	25118385

CUENTAS POR COBRAR POR INGRESOS NO TRIBUTARIOS

CUENTA	SALDO DICIEMBRE 2020	SALDO A DICIEMBRE 2019
Multa y Comparendo	71.356.059.384,00	67.799.013.062,05
Derecho Porte Placa	19.230.939.659,00	23.226.427.309,00
Intereses	189.017.656.51	210.940.375,00
Licencias	31.830,00	0
Sistematización	2.805.542,00	0
Traspaso Vehículos	8.490.874,00	301.532,00
Otros ingresos	55.959.115.77	196.539.896,00
Placas Vehículo		945.399.536,03
TOTAL	90.843.304.061.28	89.992.770.225.53

TRANSFERENCIAS POR COBRAR

CUENTA	SALDO DICIEMBRE 2020	SALDO A DICIEMBRE 2019
Otras Transferencias	50.570.066	11.969.824.82

OTRAS CUENTAS POR COBRAR

CUENTA	SALDO DICIEMBRE 2020	SALDO A DICIEMBRE 2019
Recursos de Acreedores	25.118.384.74	25.056.384.74

CUENTAS POR COBRAR DE DIFICIL COBRO



CUENTA	SALDO DICIEMBRE 2020	SALDO A DICIEMBRE 2019
INGRESOS TRIBUTARIOS	0	-2.422.877.695.13

DETERIORO ACUMULADO CTAS POR COBRAR

CUENTA	SALDO DICIEMBRE 2020	SALDO A DICIEMBRE 2019
INGRESOS NO TRIBUTARIOS	- 3.059.129.908.00	0

Las cuentas por cobrar de la entidad después de haber descontado el deterioro ascienden a la suma de \$ 87.498.375.290.94 para el 31 de Diciembre 2020, para el 31 de Diciembre 2019 por el valor de 89.992.770.225.41 y está conformado por los siguientes conceptos:

- **INGRESOS NO TRIBUTARIOS** : corresponde a las cuentas por cobrar por los siguientes conceptos :
Multas y Comparendos, Intereses, Derechos de Tránsito, Licencias, Matriculas de Vehículos, Placas de Vehículos, Traspaso de Vehículos, Otros ingresos Diversos,
- **TRANSFERENCIAS POR COBRAR**: corresponde a las cuenta por cobrar que el Municipio de Barrancabermeja le debe a la entidad por concepto de 20% de Impuesto vehicular.
- **OTRAS CUENTAS POR COBRAR**: Corresponden honorarios por cobro coactivo.

POLITICA GENERAL

Aplica para todas las Cuentas por Cobrar, de la entidad, consideradas como un Activo Financiero de la categoría de partidas por cobrar, dada a que representan un derecho a recibir efectivo u otro Activo financiero en futuro. En consecuencia incluye:

Ingresos No tributarios
Transferencias por Cobrar
Otras Cuentas por cobrar

El área de Cobro Coactivo de la entidad evalúa permanente si existe evidencia objetiva de que una cuenta por cobrar o un grupo de ellas están deterioradas

Una cuenta por cobrar o un grupo de ellas estarán deterioradas, y se habrá producido una pérdida por deterioro del valor si, y solo si, dada la ocurrencia de uno o más eventos en que haya ocurrido después del reconocimiento inicial de la cuenta por cobrar y ese evento o el evento causante tienen un impacto causantes de la pérdida, tienen un impacto sobre los flujos de efectivo futuros estimados de la cuenta por cobrar o del grupo de ellas, que puede ser estimado con fiabilidad

NOTA 6- PROPIEDAD PLANTA Y EQUIPO



El saldo que presenta la cuenta PROPIEDAD PLANTA Y EQUIPO de la entidad a 31 de Diciembre de 2020 es por valor de \$ 5.384.691.875.57 , valor a Diciembre 2019 es de 5.158.940.630.29

CUENTA	SALDO DICIEMBRE 2020	SALDO A DICIEMBRE 2019
TERRENOS URBANOS	3.849.568.800,00	3.603.478.733,00
EDIFICACIONES-OFICINAS	304.837.209,00	304.837.209,00
MAQUINARIA Y EQUIPO	41.606.516,00	41.606.516,00
MUEBLES Y ENSERES Y EQUIPO DE OFICINA	275.442.053,00	297.520.001,00
EQUIPOS DE COMUNICACIÓN Y COMPUTACION	344.505.719,00	401.402.197,00
EQUIPOS DE TRANSPORTE	1.074.530.626,00	1.074.530.626,00
DEPRECIACION ACUMULADA	-505.799.047.43	- 465.121.403.99
TOTALES	5.384.691.875,57	5.258.253.878,01

***POLITICA CONTABLE GENERAL**

La entidad reconoce como propiedades, planta y Equipos los activos que cumplan los siguientes requisitos:

Que el valor en uso equivale al valor presente de los beneficios económicos que se espera genere el activo, incluido el flujo que recibirá la entidad por su disposición al final de la vida Útil.

Que el valor en uso es aplicable a los activos generadores de efectivo y refleja el valor que puede obtenerse de un activo a través de su operación y su disposición final de la vida útil.

Que los Activos que se emplean en actividades de generación de efectivo, con frecuencia, proporcionan flujos de efectivo conjuntamente con otros activos. En tales casos, el valor en uso solo puede estimarse al calcular el valor presente de los flujos de efectivo de un grupo de activos.

NOTA 7-BIENES DE BENEFICIO Y USO PÚBLICO

En esta cuenta se registran el valor de los bienes que adquiere la entidad para uso y beneficio del público ascienden a la suma de \$ 1.231.216.263,00, a Diciembre 31 de 2020, el saldo de esta cuenta a septiembre de 2019 \$ 1.231.216.263,00, como son los semáforos y la señalización vertical que se encuentra instalada en diferentes puntos de la ciudad.



CUENTA	SALDO DICIEMBRE 2020	SALDO A DICIEMBRE 2019
Bienes de Beneficio Uso publico	1.231.216.263,00	1.231.216.263,00

NOTA 8- OTROS ACTIVOS

Los bienes y servicios pagados por anticipado representan el saldo de los valores de licencias y Valorizaciones de las Acciones, el valor del grupo de Otros Activo el valor reflejado en los Estados Financieros a Diciembre 2020 por \$ 138.000.668.00, para la aplicación del Nuevo Marco Normativo se agruparon de acuerdo a su naturaleza y su valorización de acuerdo a los registros de

De acuerdo con el Nuevo Marco normativo los Activos Intangibles, son recursos intangibles de carácter no monetario y sin apariencia física, sobre los cuales la entidad tiene control espera obtener potencial de servicios o beneficios futuros y puede realizar mediciones fiables.

CUENTA	SALDO DICIEMBRE 2020	SALDO A DICIEMBRE 2019
Intangibles y Licencias	1.378.080,00	138.000.667,85

PASIVOS

Los Pasivos de la entidad suman \$9.066.303.299,86 a 31 de Diciembre de 2020, a Diciembre 31 de 2019 los saldos de los pasivo son de \$ 9.206.090.523.15 los cuales están conformados por:

CUENTA	SALDO DICIEMBRE 2020	SALDO A DICIEMBRE 2019
ADQUISICION DE BIENES Y SERVICIOS	194.054.530.37	688.654.894.32
RECURSOS A FAVOR DE TERCEROS	4.030.807.832.57	4.277.293.801.13
DESCUENTOS NOMINA	581.225.358.32	193.637.099.00
ACREEDORES	1.584.600,00	32.011.300,00
RETENCION EN LA FUENTE	398.890.731.84	310.742.000.00
BENEFICIOS EMPLEADOS	3.859.740.246.76	3.703.751.428.70
TOTALES	9.066.303.299.86	9.206.090.523.15



PASIVO A DICIEMBRE 2020

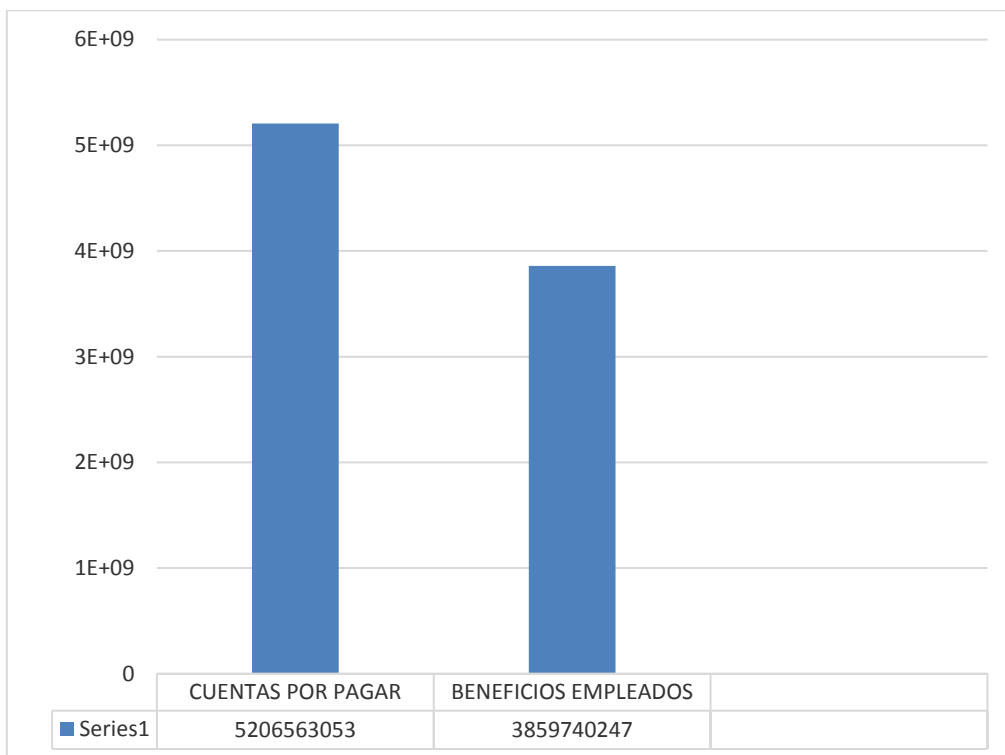

La clasificación más común y simplista del pasivo, lo divide en pasivos corrientes o a corto plazo y los pasivos no corrientes o a largo plazo.

Es importante que la entidad tenga muy presente el pasivo a corto plazo, el que tiene que pagar con inmediatez, puesto que deberá garantizar los recursos para cubrirlos llegado el momento.

Entre estos pasivos podemos identificar las obligaciones Laborales, cuentas por pagar a terceros, obligaciones fiscales.

Quizás los pasivos laborales y fiscales son los más importantes, puestos que estos pasivos gozan de especial protección por la ley.

No siempre la clasificación se debe hacer en función del tiempo que se tiene para pagar, sino en el nivel de exigibilidad de los pasivos y de las consecuencias de su no pago oportuno.



De igual forma el nuevo marco normativo, requiere que se analicen aquellos pasivos donde no hay una exigencia real de pago para la entidad, se revisó y analizó los depósitos pendientes por identificar, que no fueron aplicados a la cartera .

Se reconocen el pasivo para aquellas cuentas por pagar donde el servicio fue recibido dentro del año, así la factura llegue posteriormente; es el caso de aquellas partidas reconocidas en la contabilidad, para presentarlos dentro del año real donde se recibió el bien o el servicio, esto con el fin de mantener la relación de causalidad ingreso-gasto

NOTA 9- CUENTAS POR PAGAR

Este grupo comprende las obligaciones contraídas en desarrollo de su objeto social en la adquisición de bienes y servicios, acreedores, Retención en la fuente, Retención Estampillas Departamentales, Municipales, Retención Ica.

Las cuentas por pagar suman \$ 5.206.563.053,10 a Diciembre 31 de 2020 y están conformadas por los siguientes conceptos:

Adquisición de bienes y Servicios: corresponde a los pasivos generados en desarrollo de la actividad económica, presenta un Saldo de \$ 194.054.530.37 Recursos a Favor de Terceros: Corresponde a los descuentos realizados a Estampillas Departamentales, Municipales, Simit, Polca, Contadores Asociados, Parqueadero Yariguies, Lrg, presenta un saldo de \$ 4.030.807.832.57

Descuento Nomina: Corresponde a los descuentos realizados a empleados por concepto de Libranzas, Embargos, Sindicato, aportes seguridad social, aportes Sindicato, presentan un saldo de \$ 581.225.358.32

Acreedores : corresponde a los aportes Fondos Pensionales presenta un saldo de \$ 1.584.600

Retención en la Fuente: el saldo corresponde a la Retención en la fuente practicada durante el mes de Diciembre 2020, y saldos pendientes de vigencias anteriores presenta un saldo de \$ 398.890.731.84

Beneficios a los Empleados: corresponde a salarios pendientes por cancelar, prestaciones sociales pendientes por cancelar a empleados, presenta un saldo de \$ 3.859.740.246.76

NOTA No 10

***POLITICA GENERAL** : La entidad reconoce como un pasivo financiero de naturaleza acreedor (cuentas por pagar) los derechos de pago a favor de terceros originados en prestación de servicios recibidos o la compra de bienes, y en otras obligaciones contraídas a favor de terceros.

Se reconoce una Cuenta por Pagar en el Estado de Situación Financiera, en la medida en que cumplan las siguientes condiciones:



- Que el servicio o bien haya sido recibido a satisfacción, para el caso de compras de insumos se reconocerá de acuerdo al tipo de negociación realizada con el tercero.
- Que la cuantía del desembolso a realizar pueda ser evaluada con fiabilidad.

CUENTA	SALDO DICIEMBRE 2020	SALDO A DICIEMBRE 2019
ADQUISICION DE BIENES Y SERVICIOS	194.054.530.37	688.654.894.32
RECURSOS A FAVOR DE TERCEROS	4.030.807.832.57	4.277.293.801.13
DESCUENTOS NOMINA	581.225.358.32	193.637.099.00
ACREEDORES	1.584.600,00	32.011.300,00
RETENCION EN LA FUENTE	398.890.731.84	310.742.000.00
BENEFICIOS EMPLEADOS	3.859.740.246.76	3.703.751.428.70
TOTALES	9.066.303.299.86	9.206.090.523.15

PATRIMONIO

NOTA 11 PATRIMONIO LÍQUIDO

El Patrimonio líquido es el resultado de depurar los Activos restándole los pasivos, es en realidad lo que la entidad posee, ya que los pasivos son obligaciones con terceros, y parte de los Activos están respaldando esas deudas, interpretándose que en un momento dado los Activos pertenecen a esos terceros, puesto que están respaldando una obligación, la cual se puede hacer exigible para su cancelación.

Capital Suscrito y Pagado

La INSPECCION DE TRANSITO Y TRANSPORTE DE BARRANCABERMEJA, constituida mediante acuerdo Municipal, es un ente descentralizado.

CAPITAL FISCAL: El Capital Fiscal asciende a la suma de \$ 24.507.645.983.00 es el capital que la entidad refleja al finalizar el trimestre de Octubre 1 a Diciembre de 2020.

NOTA 12 : RESULTADO DEL EJERCICIO

Al finalizar el mes de Septiembre de 2020, aplicando el nuevo Marco Normativo el resultado del ejercicio nos arroja un Déficit por valor de \$ -2.324.163.67.41.

RESULTADO DEL EJERCICIO	
DENOMINACION	SALDO 30/12/2020
INGRESOS NO TRIBUTARIOS	4.882.075.719.93



VENTA DE SERVICIOS	0
GASTOS ADMINISTRACION Y OPERACIÓN	6.349.852.221,06
INGRESOS FINANCIEROS	24.342.443,58
OTROS GASTOS	880.729.639.86
DEFICIT DEL EJERCICIO	-2.324.163.697.41

Finalmente, se observa que los gastos de mayor peso en la entidad, son los de administración, en los que se incluyen los inherentes a salarios y prestaciones, honorarios por prestación de servicios y gastos generales derivados de la función de la Inspección de Tránsito y Transporte de Barrancabermeja.

CUENTA	SALDO DICIEMBRE 2020	SALDO A DICIEMBRE 2019
INGRESOS NO TRIBUTARIOS	4.882.075.719,93	4.142.792.526,00
VENTA DE SERVICIOS		63.129.097,00
GASTOS ADMINISTRACION Y OPERACION	6.349.852.221,06	3.931.705.544,00
INGRESOS FINANCIEROS	24.342.443,58	22.521.091,00
OTROS GASTOS	131.955.335,00	807.734.246,00
DETERIORIO DEPRECIACION AMORTIZACION	880.729.639.86	2.389.946.887,00
DEFICIT DEL EJERCICIO	-2.324.163.697,41	- 2.900.943.963,00

INGRESOS

NOTA 13 : INGRESOS

Los Ingresos de la entidad están originados en la prestación de Servicio de Transporte, en desarrollo de su objeto Social a Diciembre 31 de 2020, suman \$ 4.882.075.720,00
Ingresos No tributarios asciende a la suma de \$ 4.338.390.122,58
Servicio de Transporte asciende a la suma de \$ 543.685.597,35

NOTA 14 – OTROS INGRESOS

Comprende los rendimientos financieros de las cuentas bancarias, recuperaciones de gastos, otros ingresos.



OTROS INGRESOS	VALOR
INTERESES SOBRE DEPOSITOS INSTITUCIONES FINANCIERAS	1.438.778,58
RECUPERACIONES	22.903.665,00
OTROS INGRESOS	
TOTAL OTROS INGRESOS	24.342.443,58

Agrupa las cuentas que representan los cargos Operativos y Financieros en que incurre el ente económico en el desarrollo del giro de su actividad en un ejercicio económico determinado.

NOTA 15 GASTOS DE ADMINISTRACION

Los gastos de administración son los ocasionados en el desarrollo del Objeto Social principal del ente económico y registra, sobre la base de causación, las sumas o valores en que se incurre durante el ejercicio, directamente relacionados con la gestión Administrativa encaminada a la dirección, planeación, organización de las políticas establecidas para el desarrollo de la actividad operativa del ente económico.

A 31 de Diciembre de 2020 los Gastos Administrativos ascienden a la suma de \$ 6.349.852.221,06 representado de la siguiente manera

- Sueldos y Salarios
- Contribuciones Imputadas
- Contribuciones Efectivas
- Prestaciones Sociales
- Gastos de Personal

SUELDOS Y SALARIOS

Constituye salario no solo la remuneración ordinaria, fija o variable, sino todo lo que recibe el trabajador en dinero o en especie como contraprestación directa del servicio,

GASTOS GENERALES

Los gastos generales del el 1 de octubre 1 de 2020 al 31 de Diciembre 2020, ascienden a la suma de \$ 568.238.453,00 a continuación se detalla la composición de los conceptos que comprenden este rubro y que se ejecutan en la vigencia fiscal.

- Honorarios
- Vigilancia
- Materiales y Suministros
- Mantenimiento
- Servicios Públicos
- Arrendamiento Operativo
- Comunicaciones y Transporte
- Seguros Generales



**INSPECCIÓN DE TRÁNSITO
Y TRANSPORTE BARRANCABERMEJA**



lo tiene
todo.

Barrancabermeja

GOBIERNO DISTRITAL 

- Combustibles y Lubricantes
- Servicio de Aseo y Cafetería, Restaurante y Lavandería
- Elementos de Aseo, lavandería y Cafetería
- Honorarios
- Otros gastos Generales

GUSTAVO ANGARITA CORTES
DIRECTOR GENERAL ITTB

ISABEL MANCERA C
Contadora T.P.106474-T